



สำนักงานเทศบาลตำบลบางจะเกร็ง

เทศบาลตำบลบางจะเกร็ง
อ.เมือง จ.สมุทรสงคราม

ตอนทอยหลอด.....
3.10.09

เทศบาลตำบลบางจะเกร็ง

อ.เมือง จ.สมุทรสงคราม

ที่มา-สภาพทั่วไป "ต.บางจะเกร็ง"

ชื่อ "บางจะเกร็ง" เดิมมาจากพื้นที่ในตำบลบางจะเกร็ง มีต้นจะเกร็ง หรือต้นเหียงอกปลาหมอคั้นในพื้นที่มาก พื้นที่โดยทั่วไปเป็นที่ลุ่มชายฝั่งทะเล มีเนื้อที่ประมาณ 6.65 ตารางกิโลเมตร หรือประมาณ 4,156 ไร่

ตำบลบางจะเกร็ง ครอบคลุม 5 หมู่บ้าน ได้แก่

หมู่ที่ 1 บ้านรามัญตะวันตก/หมู่ที่ 2 บ้านบางจะเกร็ง / หมู่ที่ 3 บ้านคลองกลาง / หมู่ที่ 4 บ้านคูฉี/ หมู่ที่ 5 บ้านรามัญตะวันออก
ประชากรทั้งสิ้น 4,588 คน

สภาพโดยทั่วไป "ต.บางจะเกร็ง"

ตั้งอยู่ห่างจากอำเภอ

ไปทางทิศตะวันออกประมาณ 4 กิโลเมตร

และมีเขตติดต่อกับตำบลต่าง ๆ ดังนี้

ทิศเหนือ ติดต่อกับ ต.บางแก้ว อ.เมือง สมุทรสงคราม

ทิศใต้ ติดต่อกับ ต.แหลมใหญ่ อ.เมือง สมุทรสงคราม

ทิศตะวันออก ติดต่อกับอ่าวไทย

ทิศตะวันตก ติดต่อกับ ทม.สมุทรสงคราม

ราษฎรส่วนใหญ่ประกอบอาชีพประมง

การเลี้ยงสัตว์น้ำกร่อย เช่น ปูทะเล กุ้งทะเล

รวมทั้งการหยอดหอยหลอด เกษตรกรรม

รับจ้างทั่วไป และค้าขาย

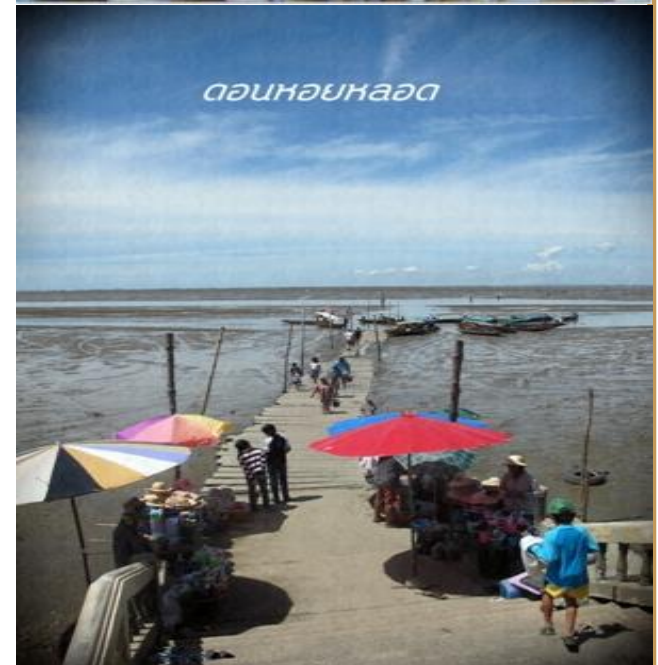

สถานการณ์ "เด็กและเยาวชน"

- ❑ **ปัญหาเสาพิศด**ยังไม่รุนแรงมากนัก พบส่วนใหญ่เป็นสถานะผู้เสพ ไม่ใช่ผู้ขาย (ผู้ขายส่วนมากเป็นคนจากต่างพื้นที่) ดังนั้น การป้องกัน จึงเป็นหนทางที่ ทต.จะทำได้ดีที่สุด แต่ก็ยังไม่สามารถดูแล ป้องกัน ได้อย่างทั่วถึง ต้องอาศัย เด็กด้วย ผู้ปกครองด้วย เพราะสิ่งสำคัญ ยิ่งใครครอบครัวก็ต้องมาก่อน ในการให้ความอบอุ่นกับเยาวชน
- ❑ **ส่งเสริมเรื่องการเรียนในตำบล**ให้มีศักยภาพให้เท่าเทียมกับทาง โรงเรียนในเมืองจังหวัดสมุทรสงคราม ปัจจุบันพยายามหาวิธีให้เด็ก เข้ามาศึกษาในตำบลให้มากที่สุด แต่ยังมีติดปัญหาเรื่องการยึดติด โรงเรียนหรือความพึงพอใจของผู้ปกครองเรายังแก้ไขไม่ได้
- ❑ **ส่งเสริมให้เด็กได้ร่วมทำกิจกรรมต่อเนื่อง (ลดปัญหาเด็กติดเกม/ใช้เวลาว่างไม่เกิดประโยชน์)**

ทาง อบต.จะขอความร่วมมือจากโรงเรียนทั้ง 3 โรงเรียน และ 3 ศูนย์ เด็กเล็ก ได้มาร่วมกิจกรรมร่วมกันอย่างต่อเนื่อง อาทิ กิจกรรมรำถวาย พระพร กิจกรรมวันเด็ก แข่งกีฬา แข่งฟุตบอล

นโยบายการพัฒนาเด็กและเยาวชน

เน้นการป้องกัน ไข้ระวังยาเสพติด ในเด็ก เยาวชน
ชุมชน เพราะมองว่า จะส่งผลโดยตรงต่ออนาคต การเรียน
ความเป็นอยู่ อาจเสียอนาคต เกิดปัญหาฉกชิงวิ่งราว หรือ
ทำร้ายผู้ปกครอง หรืออาจจะถึงฆาตกรรม (เหมือนปัญหาที่
ได้พบเห็นในสื่อ) โดยขอความร่วมมือกับผู้นำชุมชนทำ
หน้าที่เป็นหูเป็นตา เพื่อป้องกันไม่ให้มันเกิดการขยาย
เครือข่ายยาเสพติดเป็นวงกว้างออกไปในตำบล

อยากเห็นในตำบลของเรา คืออยากให้มีการเรียนการ
สอนที่ดี มีเด็กเข้ามาเรียนในตำบลเยอะๆ

ได้ความรู้ กล้าแสดงออก แล้วก็นำความรู้รอบตัวเขาเองหรือ
ในชุมชน หรือร้องรำทำเพลงเขาก็เคยมีประสบการณ์กับพี
เลียง ที่เคยสอนเขามา เขาก็มาเล่นมาแสดงออกให้รุ่นน้องดู

นายก อบต.

นายสุขเกษม ใจวัสกุล
ดำรงตำแหน่งมาตั้งแต่ปี...
...คนในพื้นที่





นายกเทศมนตรีตำบลบางจะเกร็ง
นายสุขเกษม ไ้วสกุล

ความคาดหวังต่อหลักสูตร และนักถักทอ

อยากให้เจ้าหน้าที่ได้ไปเรียนรู้ มีโครงการนี้มากก็
อยากให้เขาไปหาประสบการณ์ว่าจะได้อะไร
กลับมาบ้าง หลังจากนั้นเขาก็จะมานำเสนอ
และก็มาทำกิจกรรมในตำบลของเรา คิดว่าสิ่ง
ใหม่ๆ ที่เขาได้ไปเรียนรู้มา คือประโยชน์ของ
ท้องถิ่นในอีกระดับหนึ่ง

เกณฑ์การส่งนักถักทอเข้าอบรม : เลือกจาก
ตำแหน่งหน้าที่ ความรับผิดชอบที่ทำงานด้านเด็ก
และเยาวชนโดยตรง

นโยบายด้านการพัฒนาเด็กและเยาวชน

ส่งเสริมการศึกษา
ให้ทัดเทียมคนในเมือง

ป้องกันยาเสพติด
เน้นตรวจตรา
อบรม

นโยบาย อบต.

เป้าหมาย : อยากรเห็น การเรียนการสอนที่เข้มข้น
เด็กรักถิ่น

กิจกรรมเปลี่ยนเด็ก

เด็กรักดอน - สืบชะตาดอนหอยหลอด

ช่วงวิกฤติดอนหอยหลอด เป็นการเสื่อมโทรมและหอยหลอดเรลดน้อยลงไป เราก็เลยจัดตั้งกลุ่มอนุรักษ์ฟื้นฟูดอนหอยหลอดขึ้นมา เพื่อหาพื้นที่ในดอนหอยหลอดเพื่อเปลี่ยนแปลงอนุรักษ์ หาสาเหตุว่าทำไมจำนวนหอยหลอดถึงหายไป หลักจากนั้นพอเราได้แปลงสาธิตแล้ว ได้กลุ่มดอนหอยหลอดแล้ว เราจะทำยังไงให้สื่อประชาสัมพันธ์ให้ชาวบ้านบางจะเกร็งหรือตำบลใกล้เคียงแหลมใหญ่บางแก้ว ให้รู้จักคุณค่าของดอนหอยหลอด เราก็เลยเริ่มจากเด็กๆ ขึ้นมา ก็เลยสร้างโครงการกิจกรรมเด็กรักดอน อบรมเด็กรักดอน

เหมือนกับโครงการนี้แหละครับ ก็เริ่มจากเด็กรักดอน และก็ไปค่ายเยาวชน ครอบครัวยุบอุ่น พอเขาโตขึ้นมาอีกนิดหนึ่งก็คือเริ่มมีความรู้ เริ่มโตขึ้น ก็เอามาเป็นพี่เลี้ยง ก็เอาเข้ามาฝึกอบรมเหมือนว่ารุ่นพี่เขาทำอะไร ก็ส่งเขาเข้าไปเข้าค่ายตรงนี้ (อายุ 12 - 13) กิจกรรมเด็กรักดอนอย่างนี้ เราก็จะมองวิทยากรเป็นตัวหลัก 1 หรือ 2 คน นอกนั้นเด็กที่เข้าค่ายก็คือ รุ่นโตหน่อยเราก็จัดมาเป็นพี่เลี้ยง แล้วก็คนที่พี่เลี้ยงเลยเขาก็จะสอนส่งกิจกรรม และไปเตรียมกิจกรรมที่จะมาสอนน้องๆ ได้

ทำมา 4 ปีแล้วครับ ประกอบด้วย กลุ่มก็มีผู้นำชุมชน ตำบลบางจะเกร็ง 10 คน "กลุ่มอนุรักษ์ฟื้นฟูดอนหอยหลอด"

กิจกรรมเปลี่ยนเด็ก

กิจกรรมเด็กรักดอน จัดขึ้นช่วงวันที่ 21 เมษายน

วันที่ 22 เมษายน จะเป็นสัปดาห์งดอดนอน หอยหลอด เป็นพิธีกรรมทางศาสนา ของ
พราหมณ์ผสมกัน จะมีการทำบุญให้กับสัตว์น้ำ

สืบเนื่องมาจากการที่หอยหลอดสูญหายไประยะหนึ่ง เราก็เลยทำทั้งการอนุรักษ์
ทั้งหาข้อมูลการที่ว่าที่มาที่ไปทำไมหอยหลอดถึงหายไป และเกิดแนวคิดว่าการ

สร้างเด็กและเยาวชนขึ้นมา และก็มีผู้ใหญ่ปราชญ์ชาวบ้านก็ ช่วยกันคิดแนวทาง
ศาสนาขึ้นมาเพื่อเป็นการทำบุญให้กับ สัตว์น้ำต่างๆ กุ้ง หอย ปู ปลา และมี
ประธานของฝ่ายสงฆ์

จากสภาวัฒนธรรมในตำบล คือ พระครูพิพิธธน รัตนโกศล เจ้าอาวาสวัดศรัทธา
ธรรม (เป็นกิจกรรมใหญ่กิจกรรมหนึ่งของตำบล ที่คนทั้งตำบลตั้งแต่โรงเรียน

ชุมชน วัด บ้าน อบต. เทศบาล มารวมกันในงานนี้หมดเลย เป็นงานรวมของคน
ทั้งตำบล)

กิจกรรมเปลี่ยนเด็ก

โครงการต้านยาเสพติด และท้อก่อนวัยอันควร

ต่อเนื่องทุกปี ในลักษณะของการจัดอบรม เข้าค่าย

กิจกรรมเยาวชนจิตอาสา เราก็มี เหมือนกับว่าได้อบรมแล้วก็เหมือน
รุ่นต่อรุ่น พอรุ่นพี่แล้วก็มาฝึกเป็นวิทยากรสอนรุ่นน้องเองเราก็ทำ
เหมือนกัน

กิจกรรมครอบครัวอบอุ่น

เด็กและครอบครัวได้มาทำกิจกรรมร่วมกัน สร้างความสัมพันธ์ใน
ครอบครัวที่ดีมากขึ้น

กิจกรรมงานประเพณี / กีฬา เด็กได้ทำกิจกรรมร่วมกัน รู้รักสามัคคี

กิจกรรมที่คาดว่าจะจัด

“เด็ก และเยาวชน”

พัฒนากลุ่มเยาวชนจิตอาสาต่อ = โइट ไกด์ ปิงปอง (แกนนำที่เด่นๆ)

เพราะปัจจุบันกลุ่มเยาวชนยังไม่เข้มแข็ง เพราะยังไม่สามารถคิด-ทำ กิจกรรม
อื่นๆ เองได้ นอกจากช่วยเป็นเยาวชนจิตอาสาในงานประเพณี

(ค่ายอนุรักษ์ดอนหอยหลอด 4-5 ปีที่ผ่านมาได้ สร้างคนรุ่นใหม่ๆ ที่ว่าเป็นคน
ที่จะมาทำอะไรต่อจากนี้แทนเราได้ ปีที่ 6 ที่ 7 ที่ 8 โइट ไกด์ ปิงปอง ก็จะสร้าง
น้องๆ ขึ้นมาเรื่อยๆ

∴ คือหลักๆ ก็จะต้องมีผู้ใหญ่หน้า ประธานชมรม ประธานกลุ่มอนุรักษ์เป็นพี่
เลี้ยง คือ ผู้ใหญ่ ภาณุวัฒน์ หมู่ 4 บ้านภูชี)

กิจกรรมที่ผ่านมา

"ศูนย์พัฒนาเด็กเล็ก"

เน้นการมีส่วนร่วมในกิจกรรมต่างๆ กับเด็กและเยาวชน ใน
กิจกรรมที่ อบต.จัด

โรงเรียน/ศูนย์เด็กเล็กในพื้นที่

ศูนย์พัฒนาเด็กเล็ก 3 แห่ง (เด็กปฐมวัย 2-5 ขวบ)

1. ศพด. โรงเรียนวัดศรัทธาธรรม (จำนวนเด็ก 30 กว่าคน)

2. ศพด. วัดบางจะเกร็ง (จำนวนเด็ก 30 กว่าคน)

3. ศพด. โรงเรียนบ้านจู้จี้ (จำนวนเด็ก 13 คน)

โรงเรียน 3 แห่ง

1. โรงเรียนวัดบางจะเกร็ง (ประชตประชาชนกุล) ระดับ อนุบาล-ประถมศึกษา (จำนวนเด็กประมาณ 200 คน)

2. โรงเรียนบ้านจู้จี้ ระดับ อนุบาล-ประถมศึกษา (จำนวนเด็ก 54 คน)

3. โรงเรียนวัดศรัทธาธรรม ระดับอนุบาล-มัธยมศึกษาตอนต้น (จำนวนเด็กประมาณ 200 คน)

งบประมาณ

เติกรักตอน ประมาณ 30,000 – 40,000 บาท/ครั้ง

พิธี สืบชะตาดอนหอยหลอด ประมาณ 100,000 บาท/ครั้ง

อบต. ทำหนังสือขอการสนับสนุนจากผู้ประกอบกิจการในตำบล (บริษัทห้างร้านที่มีกำลัง) และมักจะได้รับความร่วมมือเป็นอย่างดี

กิจกรรมประเพณี

ภาคีการทำงาน

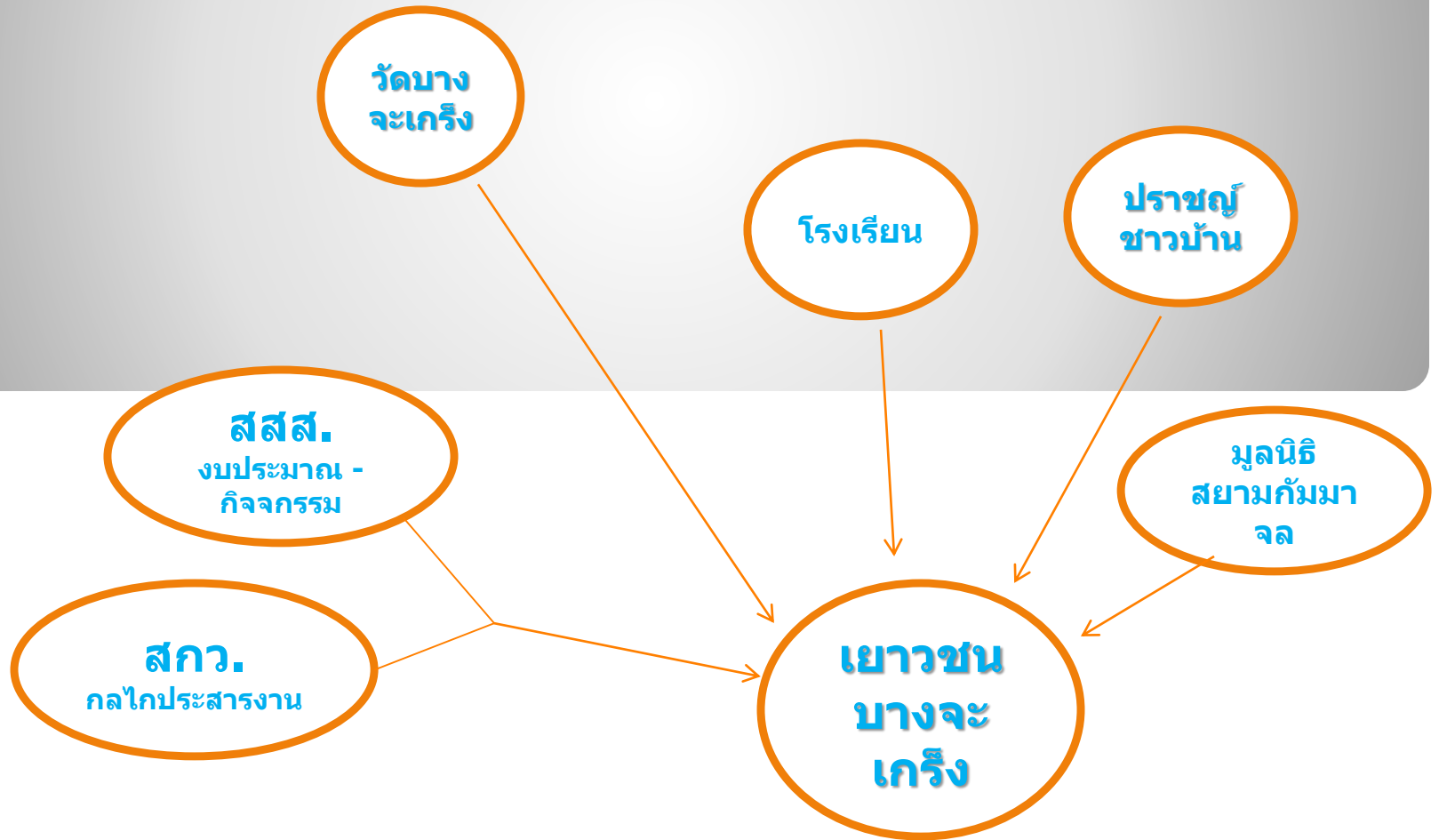

กลุ่มความร่วมมือ/ภาคี/เครือข่าย งานด้านเด็กเยาวชน

ภาคีภายใน

ภาคี/ เครือข่าย	บทบาท	โครงการ / กิจกรรมที่ทำร่วมกัน
วัด/พระครู พิพิธธน รัตนโกศล	เป็นประธานในการทำบุญให้กับ สัตว์น้ำต่างๆ กุ้ง หอย ปู ปลา เป็นพิธีกรรมทางศาสนา ของ พุทธร่วมกับพราหมณ์ อบรมปลูกจิตสำนึกในเด็ก เยาวชน ในค่ายเด็ก รักดอน	พิธีสืบชะตาดอนหอยหลอด ค่ายเด็กรักดอน
เยาวชนจิต อาสา บางจะ เกร็ง	เริ่มรวมกลุ่มปี 56 ทำกิจกรรมจิตอาสา บำเพ็ญ ประโยชน์ เช่น ช่วยเสิร์ฟน้ำในงานพิธีสืบชะตาดอนหอยหลอด	กิจกรรมตามงานประเพณี ปี 56
รพ. สต อสม	เป็นหลักร่วมจัดกิจกรรมเกี่ยวกับเด็กและ เยาวชน	
โรงเรียน	ให้ความร่วมมือกับเทศบาลส่งนักเรียนเข้าร่วม กิจกรรมต่างๆ	
ปราชญ์ ชาวบ้าน	ให้ความรู้ด้านป่าโกงกาง ป่าแสม (บริเวณหมู่ 4)	

กลุ่มความร่วมมือ/ภาคี/เครือข่าย งานด้านเด็กเยาวชน

ภาคีภายนอก

ภาคี/ เครือข่าย	บทบาท	โครงการ / กิจกรรมที่ทำร่วมกัน
กลุ่มอนุรักษ์ ฟื้นฟูดอน หอยหลอด	กลุ่มผู้นำชุมชนในตำบล รวมตัวตั้งกลุ่ม ทำแปลง อนุรักษ์หอยหลอด ดูสาเหตุที่ทำให้หอยหลอดสูญ หายไป ปัจจุบันผู้ใหญ่บ้าน ชื่อภาณุวัฒน์ บ้านฉู่ฉี่หมู่ 4 ทำ หน้าที่เป็นประธานกลุ่มฯ	อบต.ช้างเคียง กลุ่ม NGO พื้นที่สืบชะตาดอนหอยหลอดอยู่ในพื้นที่ทั้ง 3 ตำบล* หลังจากปีแรก แต่ละตำบลทั้งแหลมใหญ่ บางแก้วเริ่ม จัดกิจกรรมของแต่ละ อบต.เอง / ทต.บางจะเกร็งก็จัด กิจกรรมเอง (แยกกันจัดงาน ไม่ได้จัดร่วมกันแล้วใน ปัจจุบัน) รวมประมาณ 5 ปี
พมจ. พัฒนาความ มั่นคงของ มนุษย์	สนับสนุนงบประมาณ ต่อเนื่องให้เทศบาลเขียนขอ งบประมาณมาจัดกิจกรรม พัฒนา แก้ปัญหาเด็ก ครอบครัว หรือ ด้านต่างๆ ตามนโยบายการแก้ปัญหา	อาทิ โครงการแก้ปัญหาปัญหาท้องก่อนวัยเรียน ครอบครัวอบอุ่น ปัญหายาเสพติด
สาธารณสุข	ให้บุคลากรมาเป็นวิทยากร ที่เกี่ยวข้องกับ กิจกรรมด้านสุขภาพ อนามัยของเยาวชน	

กลุ่มความร่วมมือ/ภาคี/เครือข่าย งานด้านเด็กเยาวชน ภาคีภายนอก

ภาคี/ เครือข่าย	บทบาท	โครงการ / กิจกรรมที่ทำร่วมกัน
สกว.+ NGO	กลไกประสานงาน อาจารย์นพเวช คุณอาร์ทศิริวัฒน์ ร่วมกันทำวิจัยดอนหอยหลอด	โครงการวิจัยป้องกันแก้ไขปัญหาพื้นที่ดอนหอยหลอด
สสส.	สนับสนุนงบประมาณ สำหรับการจัดกิจกรรมให้ต.	โครงการส่งเสริมสุขภาพคนในตำบล
วิทยากรจาก ภายนอก	ส่วนมาก เทศบาลจัดจ้างบุคลากรจากนอกพื้นที่ ต่างอำเภอบ้าง ตามความเหมาะสมของกิจกรรม อาทิ อาจารย์จากวิทยาลัยเทคนิค	

2 นักถักทอชุมชน





นักถักทอชุมชน

ชื่อจริง : รจนา ชุสกุล **ชื่อเล่น:** รจ

ตำแหน่ง : รองปลัดเทศบาล รักษาการกองการศึกษา (บ้านเดิมเป็นคนสุราษฎร์ ปัจจุบันมีบ้านอยู่ อ.บ้านปรก จ.สมุทรสงคราม)

➤ ประวัติการทำงาน

เริ่มทำงานในตำแหน่งธุรการ ที่ อบต.บางช้างมาสมุทรสงคราม 3 ปี และทำงานที่ ทต.บางจะเกร็งสมุทรสงคราม ในตำแหน่งธุรการ บุคลากร และรองปลัดมาจนปัจจุบัน

➤ การทำงานด้านเด็กและเยาวชน

เข้ามาดูแลเต็มตัวมากขึ้น ประมาณปี 2555 รักษาการด้านกองการศึกษา กำลังทำแผนพัฒนาเด็กและเยาวชนของตำบล แผนเด็กก่อนวัยเรียน

➤ ความคาดหวังต่อหลักสูตร

ต้องการนำความรู้มาพัฒนาทีมงาน พัฒนาทักษะของตัวเองด้านประสบการณ์ วิธีคิดเชื่อมโยงการทำงานร่วมกับทีม และชุมชน และจะนำวิธีการ ความรู้จากหลักสูตรมาปรับใช้เพื่อแก้ปัญหาในตำบลต่อไป

“ที่ผ่านมามีการทำงานเป็นไปตามกรอบข้อจำกัดงบประมาณ บางครั้งจึงทำได้ไม่เต็มศักยภาพ การเข้าหลักสูตรนักถักทอจึงเป็นเหมือนการเติมความรู้ใหม่ในการทำงานให้ดีขึ้น”



นักถักทอชุมชน

ชื่อจริง : บุษฎี นนทลักษณ์

ชื่อเล่น: บุษ

ตำแหน่ง : นักพัฒนาชุมชน (เป็นคนในพื้นที่ ต.บางจะเกร็ง)

บทบาทการทำงาน : รับผิดชอบเกี่ยวกับการดูแลผู้สูงอายุ ผู้พิการ ผู้ด้อยโอกาส และพัฒนาอาชีพ โดย

➤ ประวัติการทำงาน

ทำตำแหน่งเจ้าหน้าที่ธุรการ และนักพัฒนาชุมชนที่ ทต.บางจะเกร็ง

➤ การทำงานด้านเด็กและเยาวชน

ทำงานด้านเด็ก และเยาวชนมาแล้วประมาณ 2 ปีทำงานร่วมกับพัฒนาชุมชนในการเขียนของบฯ ในการแก้ไขปัญหาดังกล่าว พาเด็กไปเข้าค่าย อบรม ฯลฯ

กิจกรรมเด่น คือ กิจกรรมครอบครัวอบอุ่น

➤ ความคาดหวังต่อหลักสูตร

อยากพัฒนาวิธีการทำงานกับเด็ก ในการละลายพฤติกรรม เพื่อให้เด็กสนใจ และเข้าร่วมกิจกรรมอย่างต่อเนื่อง / อยากให้เด็กสามารถวิเคราะห์ปัญหาจากสถานการณ์ในการแก้ไขปัญหาต่าง ๆ จากการทำกิจกรรมอย่างต่อเนื่อง

“การทำงานพัฒนาที่ผ่านมา
เน้นคิดไปจาก เทศบาล การ
อบรมครั้งนี้ อาจทำให้รูปแบบ
การทำงานเปลี่ยนไป
โดยเฉพาะการลงประชาคม
เพื่อขอความเห็นจากชุมชน ซึ่ง
ที่ผ่านมาก็มีการทำ แต่เราเอา
มาแปลงเป็นนโยบายไม่ได้”